

Informe del equipo de Gerencia

Periodo 11/2022 – 08/2023



Red Latinoamericana de Bosques Modelo (RLABM)

Informe del Equipo de Gerencia

Periodo:

Noviembre, 2022 – Agosto, 2023

Turrialba, Costa Rica

Agosto, 2023

CONTENIDO

INTRODUCCIÓN

LA.1 Visibilizar los BM

- Manejo y actualización de la página Web de la RLABM y redes sociales
- Publicaciones
- Promoción de espacios y oportunidades para lograr incidencia
- Presentación del tema de Bosques Modelo

LA.2 Alianzas estratégicas

- EcoAgriculture Partner
- World Resources Institute (WRI)
- CUSO/Colombia
- FAO

LA 3 Gestión de recursos

- Proyecto RESTAURación (Agosto 2022 / Marzo 2023)
- Proyecto Climate (Marzo 2023)
- Plan Estratégico de la RLABM (2023-2027)

LA 4 Apoyo Bosques Modelo

- Asistencia a Bosques Modelo Pichanaki
- Asistencia a Bosque Modelo Villa Rica en Perú
- Primer encuentro de la Red Brasileña de Bosques Modelo
- Hub del Conocimiento de la RLABM
- Línea base de género
- Plan de acción para la restauración y gestión de incendios en BM Chorotega, Costa Rica
- Plan de acción para la restauración del Abancay/Apurímac (Perú)
- Apoyo al Bosque Modelo manejo Forestal Biosfera Maya en la realización del Directorio
- Presentación a Grupo gestor de una iniciativa de Bosque Modelo en Paraguay

LA 5 Fortalecimiento de capacidades

- Becas maestría en CATIE
- Cursos desarrollados
- Investigaciones
- Sitio demostrativo de restauración en la Finca del CATIE

LA 6 Evaluación Bosques Modelo

- Evaluación del estado de los Bosques Modelo de la RLABM
- Plan Estratégico 2023 - 2027

INTRODUCCIÓN

El presente informe resume las actividades realizadas por el equipo de gerencia de la Red Latinoamericana de Bosques Modelo (RLABM) durante el periodo noviembre 2022 – agosto 2023, previo a la reunión del directorio que se realizará en el 08 de setiembre del 2023 en Petén Guatemala en donde el Bosque Modelo Manejo Forestal Biosfera Maya será el anfitrión.

Las actividades desarrolladas en el presente informe se basan en el objetivo estratégico 4 enmarcado en el Plan Estratégico 2018-2022 de la RLABM. Las Líneas de Acción (LA) en las cuales se enmarca la gestión del equipo de la Presidencia y Gerencia de la RLABM, son:

- LA.1 Visibilizar los BM
- LA.2 Alianzas estratégicas
- LA 3 Gestión de recursos
- LA 4 Apoyo Bosques Modelo
- LA 5 Fortalecimiento de capacidades
- LA 6 Evaluación Bosques Modelo

Como noticias positivas en este informe se destaca el Proyecto RESTAURacción Agosto 2022/Marzo 2023 y el proyecto Climate 2023, ambos con financiado del gobierno de Canadá que, permitieron impulsar varias acciones, mismas que se presentan en el presente informe, como la elaboración de 13 documentos técnicos de la Serie RESTAURacción, el otorgamiento de 10 becas de maestría en CATIE, la elaboración de varios planes y guías vinculados a la restauración de paisajes forestales. Así mismo, se preparó una propuesta de Plan Estratégico de la RLABM para el periodo 2023-2027, mismo que será presentado y sometido a aprobación del Directorio en la próxima reunión.

En cuanto al estado de los Bosques Modelo se propone la desvinculación de los Bosque Modelo Formoseño (Argentina) y Cazador (Brasil), quienes dejaron de operar hace algunos años.

Queremos hacer extensivo nuestro agradecimiento a la Asociación de Comunidades Forestales del Petén (ACOFOP), quien coordina el Bosque Modelo Manejo Forestal Biosfera Maya, por coordinar y financiar la estadía en Petén Guatemala durante la semana del Directorio 2023.

LÍNEA DE ACCION 1

Visibilizar los Bosques Modelo

- **Manejo y actualización de la página Web de la RLABM y redes sociales**

La página web de la RLABM tuvo problemas de funcionamiento durante el primer semestre del año, que ha limitado mucho la difusión de materiales a través de esta vía.

Ante esa situación, se ha empleado para la difusión de documentos técnicos la página web del CATIE y las cuentas de redes sociales de la RLABM (cuentas de Facebook, Instagram y LinkedIn).

Con respecto a comunicaciones el avance más destacado para el periodo noviembre 2022-agosto 2023 es la generación de una serie de materiales estandarizados con base en la nueva línea gráfica aprobada en la reunión de directorio de 2022. Las versiones editables de estos archivos están disponibles en [una carpeta drive de la RLABM](#), siendo:

a) Nuevo logotipo de la RLABM y paleta de colores:



b) Banner vertical:



c) Plantillas de ppt y word:



d) Mousepad:



e) Firma electrónica:

14

Firma electrónica

La siguiente disposición gráfica representa la firma electrónica oficial para la marca. La tipografía para los textos es Source Sans Variable, en sus variantes bold, semibold y regular. Además están indicadas en la parte inferior las principales redes sociales de la Red.



Armando Arostegui Ramos
Director General

a.arostegui@bosques.modelo.net
www.bosques.modelo.net

f in @

f) Fondo zoom:



g) Mapa actualizado



h) Plantillas para redes sociales

17

Redes sociales 4

Las redes sociales son dinámicas y adaptables en el tiempo. Estas cambian constantemente y tienen que estar a la par con tendencias, sucesos y el avance tecnológico. Sin embargo, hay pautas a seguir para mantener una línea gráfica coherente y que refleje los objetivos de la Red. Para ello se han desarrollado, como primera etapa, cuatro modelos a modo de plantillas, los cuales son guías a seguir:

1. Post para reuniones virtuales.
2. Post para eventos diversos.
3. Post para presentación de publicaciones.
4. Post para textos informativos.

Cabe recalcar que estas son pautas y que se alienta siempre a la innovación, manteniendo la coherencia visual y el espíritu de la Red.

2. Post para eventos diversos.

Red Latinoamericana de Bosques Modelo

Manual de identidad gráfica

i) Stickers de whatsapp

22

Stickers para móviles

Los siguientes son una serie de stickers para la aplicación Whatsapp. Esta es una propuesta que pretende reflejar el espíritu dinámico e innovador de la Red.

j) Base de datos de mensajes clave

Disponible en
https://docs.google.com/document/d/19Rdyx6RawYtX7uV1_vB3S8SSbQwCpuL/edit?usp=drive_link&oid=1017052377442699_56881&rtpof=true&sd=true

k) Infografías

Se actualizó el diseño gráfico de las 5 infografías de la RLABM. Disponible en:
https://drive.google.com/drive/folders/1ONm7KcfAVZ30Vi03sWlc_GRBW0_ygWrA?usp=share_link



¿Qué son los Bosques Modelo de la RLABM?

Un BM es un proceso de gobernanza, en el que diversos actores clave trabajan juntos hacia una visión común de desarrollo sostenible de un territorio, en el que el ecosistema forestal es importante y en el que la población utiliza y valora los bienes y servicios del bosque. Un BM promueve un foro de concertación para el manejo sostenible y el desarrollo de actividades conjuntas que posibilite la democratización de las prioridades, fomente sinergias en la gestión y maximización de recursos y cree un espacio para la prevención y resolución de conflictos.

El trabajo en RED

Cada BM es único en sus recursos naturales, actores clave, mecanismos de interacción, visión y acciones. Para compartir innovaciones, conocimientos, aprendizajes, capacidades, redes y lecciones aprendidas, los BM se asocian en redes. Todos los BM conforman la Red Internacional de Bosques Modelo (RIBM), cuyo objetivo es fomentar la cooperación internacional y el intercambio de ideas. La RIBM es un canal para el debate, que agrupa a la Red Canadiense, Asiática, Mediterránea, Africana, Circumboreal y Latinoamericana de Bosques Modelo.



El concepto nace en Canadá, a inicios de la década del 90, como una forma de abordar los conflictos por el manejo y uso de los recursos naturales, suscitados entre las empresas concesionarias forestales y comunidades residentes en las zonas boscosas.

Algunos beneficios del trabajo en red son la posibilidad de compartir experiencias, implementar proyectos en red, lograr una mayor visibilización de las acciones a nivel global y acceder a una plataforma idónea para el seguimiento mutuo de compromisos internacionales.

Principios de los Bosques Modelo

A nivel global todos los Bosques Modelo están definidos por seis principios comunes que permiten avanzar hacia el desarrollo sostenible:

- 1. AFILIACIÓN DE BASE AMPLIA**
Cada BM es un foro neutro con representantes de los distintos intereses y valores sobre el paisaje: sector público, privado, organizaciones de academia, etc.
- 2. ESCALA DE PISAJE**
El BM se vincula a un área biológica de gran escala con un amplio espectro de valores forestales, intereses sociales, culturales, económicos y ambientales de la comunidad.
- 3. COMPROMISO CON LA SUSTENTABILIDAD**
Actores clave comprometidos con la conservación, manejo sostenible y/o restauración de los recursos naturales y el paisaje forestal. Fomentan el crecimiento económico y la diversificación de medios de vida sostenibles.
- 4. ESTRUCTURA DE GOBERNANZA ADECUADA**
El BM promueve el trabajo en colaboración, los procesos consensuados, bajo una visión y metas, así como la confianza, transparencia, toma de decisiones en colaboración y respeto.
- 5. AMPLIO PROGRAMA DE ACTIVIDADES**
Las actividades del BM reflejan la visión, necesidades, valores y desafíos de los actores involucrados, bajo sistemas eficaces de planificación y seguimiento.
- 6. TRABAJO EN RED**
Compromiso con el intercambio de conocimientos, desarrollo de capacidades y trabajo en red, se desarrolla la capacidad de los actores clave para el manejo sostenible de los recursos naturales y se comparten lecciones aprendidas.

Para estos seis principios se ha creado un estándar de 23 ítems y 68 indicadores para fines de monitoreo y evaluación de los Bosques Modelo (Click en el ícono para acceder)

La participación en un Bosque Modelo es voluntaria, a través de representantes de agencias locales, regionales y/o nacionales, organizaciones de investigación y académicas, empresas, organizaciones no gubernamentales y la sociedad civil en general.

La RLABM cuenta con una Gemma y un equipo multidisciplinario que está dedicado a facilitar el trabajo en red, procurando una comunicación permanente, la transferencia de conocimientos y el apoyo técnico necesario.

La Red Latinoamericana de Bosques Modelo

La RLABM articula a los BM de Latinoamérica, el Caribe y España. Agrupa 35 territorios en 15 países, que suman más de 41 millones de hectáreas. Es una alianza voluntaria de BM cuya misión es promover el desarrollo sostenible e inclusivo, impulsando la gestión sostenible y conservación de los recursos naturales y la satisfacción de las necesidades humanas fundamentales de sus habitantes, por medio de la gestión transformadora y participativa de los territorios de cada BM, el intercambio de experiencias y el fortalecimiento de capacidades locales.

La RLABM cuenta con un Directorio que se reúne una vez al año en un Bosque Modelo distinto, para el intercambio y toma de decisiones estratégicas. Está conformado por autoridades forestales/ambientales de los países miembros, representantes de los Bosques Modelo y de los sistemas académicos: CIEO, CITE, CIAT, CIFOR, FAO y la Secretaría de la RIBM.



Red Latinoamericana de Bosques Modelo | Enlazando territorios, enlazando gente.

www.bosquesmodelo.net
Mapa de Latinoamérica a escala del Papeo B5 (20x30 cm). Verifique que el color en el gráfico sea el de la RLABM y el CIEO.



Los Bosques Modelo y los Objetivos de Desarrollo Sostenible

Los diversos desafíos y tendencias globales han llevado a los Bosques Modelo a diversificar su accionar y fomentar el bienestar humano, sin perder el enfoque de sostenibilidad y el énfasis en la gobernanza. Se ha encontrado que contribuyen a 11 de los 17 Objetivos de Desarrollo Sostenible determinados por la ONU, gracias a sus lineamientos de trabajo, el establecimiento de una visión y metas territoriales, el intercambio y la articulación entre actores clave y entre los diferentes bosques modelo de la Red.

Los Bosques Modelo son procesos de gobernanza en los que los diversos grupos que viven en un territorio trabajan juntos, bajo una visión común para el desarrollo sostenible. En Latinoamérica, se caracterizan por albergar diversos medios de vida agrícolas, pecuarios, forestales, turísticos y de conservación.

Los seis principios de los BM, si bien no están estrictamente alineados con los ODS, sí son congruentes con ellos en la medida en que ambos sistemas están centrados en las acciones humanas; toman en cuenta la protección, gestión y uso racional de paisajes y ecosistemas; colocan la sostenibilidad como elemento central, y en especial, promueven el establecimiento de redes y alianzas.

- Agricultura familiar para seguridad alimentaria
- Uso de semillas nativas
- Cadenas cortas de comercio local
- Capacidades y actividades con población estudiantil
- Investigaciones
- Bosques Escuela
- He capacidad de saberes ancestrales
- Sensibilización y empoderamiento
- Liderazgo femenino
- Fomento de equidad en la representación
- Gobernanza háctica
- Gestión territorial de cuencas
- Abastecimiento de agua para consumo humano y agricultura
- Emprendimientos maderables y no maderables
- Turismo sostenible
- Cadenas de valor sostenibles

- Gestión ambiental
- Ordenamiento y prevención de riesgos
- Áreas verdes
- Gestión del patrimonio cultural
- Energías renovables y sostenibles
- Prácticas sostenibles agrícolas y forestales
- Fomento de comercio y consumo sostenible
- Legalidad, comercio justo y "sellos verdes"
- Investigación en cambio climático
- Enfoque REDD+
- Gobernanza climática
- Promoción de la adaptación y mitigación
- Manejo forestal sostenible
- Conservación y restauración
- Monitoreo biológico y de deforestación
- Áreas protegidas
- Corredores biológicos, reservas de biosfera y otros
- Espacios de diálogo
- Participación local, indígenas y de población vulnerable
- Abordaje de conflictos socioambientales
- Alianzas multisectoriales
- Cooperación Sur-Sur
- Cooperación Norte-Sur

La Red Latinoamericana de Bosques Modelo agrupa a 35 territorios en 15 países de América Latina, el Caribe y España.



Red Latinoamericana de Bosques Modelo | Enlazando territorios, enlazando gente.

www.bosquesmodelo.net
Mapa de Latinoamérica a escala del Papeo B5 (20x30 cm). Verifique que el color en el gráfico sea el de la RLABM y el CIEO.

- **Publicaciones**

Se publicaron 13 documentos técnicos en la serie técnica RESTAURación. Esta serie nace como producto del Proyecto RESTAURación y resume muchas de las investigaciones realizadas, informes de consultorías y actividades realizadas en el marco del proyecto.

	Título	Link
1	"Participación social y gobernanza para el manejo del fuego"	https://intranet.catie.ac.cr/flipbook/EB051176/go/
2	"Identificación participativa de elementos estratégicos para restaurar el paisaje del Bosque Modelo Río Huayabamba-Abiseo, Perú"	https://intranet.catie.ac.cr/flipbook/EB051178/go/
3	"Restauración del paisaje en el área natural de manejo integrado municipal Laguna Marfil con enfoque de ordenamiento territorial, Santa Cruz, Bolivia"	https://intranet.catie.ac.cr/flipbook/EB051177/go/
4	"Contribución de la forestería comunitaria a la conservación y desarrollo socioeconómico en el Bosque Modelo Sico Paulaya, Honduras"	https://intranet.catie.ac.cr/flipbook/EB051179/go/
5	"Conocimientos de las culturas maya mam y maya k'iche' en la restauración de paisajes forestales"	https://intranet.catie.ac.cr/flipbook/EB051180/go/
6	"Prácticas mayas en la restauración del Bosque Modelo Los Altos, Guatemala"	https://intranet.catie.ac.cr/flipbook/EB051181/go/
7	"Infierno en el Paraíso: Incendio del 2020 en el Pantanal. Causas, consecuencias y gobernanza del fuego"	https://intranet.catie.ac.cr/flipbook/EB051182/go/#p_1
8	"Bases técnicas y socioeconómicas del aprovechamiento de hojas de Xate (<i>Chamaedorea spp.</i>) en las Concesiones Forestales Comunitarias de Uaxactún y Carmelita, Petén, Guatemala"	https://intranet.catie.ac.cr/flipbook/EB051183/go/
9	"Bases técnicas y socioeconómicas del aprovechamiento de semillas de Ramón (<i>Brosimum alicastrum Sw.</i>) en las concesiones forestales comunitarias de Uaxactún y Carmelita, Petén, Guatemala"	https://intranet.catie.ac.cr/flipbook/EB051184/go/#p_1
10	"Gobernanza del Fuego: Experiencias desde las plataformas de gobernanza de la Red Latinoamericana de Bosques Modelo"	https://intranet.catie.ac.cr/flipbook/EB051185/go/
11	"Análisis financiero del esquema de compra de madera por adelantado, como una estrategia de restauración forestal, en el cantón de Sarapiquí, Costa Rica"	https://intranet.catie.ac.cr/flipbook/EB051186/go/#p_1
12	Bioeconomía de los productos forestales no maderables en América Latina. ¿Puede la bioeconomía dar valor al bosque y mejorar la vida de sus comunidades?	https://intranet.catie.ac.cr/flipbook/EB051187/go/#p_1
13	Plan de acción para la Restauración del Paisaje en el Bosque Modelo Abancay – Apurímac (Perú)	https://intranet.catie.ac.cr/flipbook/EB051188/go/

- **Promoción de espacios y oportunidades para lograr incidencia**

Se participó en los siguientes eventos:

- **VI Congreso Latinoamericano de Restauración Ecológica en Colombia.** Entre los días 12 y 16 de Junio se desarrolló en Bogotá el **V Congreso Colombiano y VI Congreso Iberoamericano y del Caribe de Restauración Ecológica**. La RLABM, representada por nuestros colegas Róger Villalobos y Juan Pablo Rodríguez quienes participaron en la presentación de los temas:
 - Promoviendo la inclusión en la gobernanza y restauración de paisajes: experiencia de la RLABM
 - Manejo de PFM como estrategia de restauración forestal, basado en un caso exitoso de gobernanza comunitaria en la Reserva Biosfera maya, Guatemala
 - RESTAURación: Bosques Modelo y la restauración a escala de paisaje
 - Conversatorio: Redes de restauración en Latinoamérica: Ante la década de restauración



- **Conferencia Wallace en CATIE Costa Rica.**

Se presentaron los trabajos:

- Manejo forestal comunitario para la seguridad alimentaria en la reserva de biosfera maya
- Condiciones de gobernanza habilitadoras para la restauración de paisajes forestales desde la práctica



Presentación en la 8ava conferencia internacional sobre Incendios Forestales en Porto (Portugal). Se realizó la sesión “Participación Social y Gobernanza Local del Fuego a través de Redes Internacionales” en la que la RLABM presentó la ponencia “Manejo de fuego de base comunitaria en la RLABM”.



- **Kenya Landscape Coalition Inception & 1000L Module Testing Workshop.** Entre los días 11 y 17 de mayo, Max Yamauchi, integrante del equipo de gerencia de la RLABM, participó como invitado en dos eventos en el Kenya, organizados por la iniciativa 1000 Landscapes for 1 Billion People: el *Kenya Landscape Coalition Inception* y el *1000L Module Testing Workshop*. En esta oportunidad, Max compartió las experiencias, funcionamiento, retos y aprendizajes de la RLABM, junto a un diverso grupo de líderes y lideresas de paisajes y organizaciones del Kenya, quienes están construyendo una plataforma conjunta de paisajes (algo similar a la recién formada Red Brasileña de Bosques Modelo). Además de una presentación, se participó de discusiones en diferentes espacios, aportando con ideas sobre cómo se puede abordar la construcción este nuevo espacio de colaboración. En el *1000L Module Testing Workshop*, la RLABM participó activamente en la prueba y retroalimentación de diferentes herramientas y dinámicas desarrolladas por el equipo de 1000L, para la dinamización de procesos participativos para el manejo integrado del paisaje.



- **Presentación del tema de Bosques Modelo**

En cada curso que participa la Presidencia y Gerencia de la RLABM se brinda una presentación del tema de Bosques Modelo a fin de darla a conocer. En el último periodo se destacan las siguientes.

- Presentación en el curso de Restauración de Paisajes Forestales
- Presentación Cursos de Maestría en CATIE
- Presentación en evento en Bosque Modelo Pichanaki en Perú
- Presentación en Bosque Modelo Villa Rica en Perú
- Presentación Bosque Modelo Abancay/Apurímac en Perú
- Presentaciones en la Red Brasileña de Bosques Modelo en Minas Gerais
- Presentación en conferencia Wallace en CATIE
- Presentación en Congreso Internacional sobre Incendios forestales en Portugal
- Presentación en Congreso Latinoamericano de Restauración Ecológica
- Presentación a Grupo gestor de una iniciativa de Bosque Modelo en Paraguay
- Participación en la Reunión de Socios de la Iniciativa 20x20 en San Pedro Belice, en apoyo al Task Force de buenas prácticas para la restauración

LÍNEA DE ACCIÓN 2

Alianzas estratégicas

- **EcoAgriculture Partners**

Se ha mantenido la colaboración con EcoAgriculture Partners en los siguientes aspectos:

- Elaboración de un módulo de Diversidad e Inclusión para la iniciativa 1000 Landscapes, para el cual se contó con aportes de representantes de los Bosques Modelo.
- Planeación de un módulo de comunicaciones (en progreso).
- Planeación de un curso de Financiamiento de paisajes y proyectos (en curso).

- **World Resources Institute (WRI)**

La relación con la iniciativa 20x20 liderada por WRI ha sido fuerte y data de varios años, la RLABM figura como socio de esa iniciativa desde sus inicios. Hubo participación del WRI en las últimas reuniones del Directorio de esta red y existen intereses comunes principalmente en la temática de restauración de paisajes forestales. Esto ha motivado la solicitud de la iniciativa 20x20 de ser miembro del Directorio la RLABM lo que será propuesto en la próxima reunión en Petén Guatemala.

- **CUSO/Colombia**

Se viene trabajando con CUSO/Colombia para que esta organización apoye con un par de cooperantes a los Bosques Modelo Risaralda y Valle de Aburra. Como parte de este apoyo se ha solicitado que uno de los cooperantes apoye al equipo de Gerencia de la RLABM en el tema de comunicación. Este pedido ha sido bien recibido y se está en la fase de selección del cooperante.

- **FAO**

Se viene apoyando a FAO en la reevaluación de algunos Casos Ejemplares de Manejo Forestal Sostenible, principalmente los que son parte de algún Bosque Modelo como es el caso del APA Zambrana Chacuey en Colinas Bajas (República Dominicana), San Andrés en Petén (Guatemala), Copén en Sico Paulaya (Honduras). Así mismo, se aceptó evaluar el Ejido de Tezains en México que si bien no es Bosque Modelo, tiene muchas lecciones aprendidas obre forestería comunitaria de interés global.

LÍNEA DE ACCIÓN 3.**Gestión de recursos**

- **Proyecto RESTAURación Agosto 2022 / Marzo 2023**

Este proyecto inició a mediados de agosto del 2022 y tuvo cuatro componentes cuyos productos resultantes se presentan a continuación:

Componente	Productos
Restauración de paisajes forestales	Area Demostrativa de Restauración en la finca CATIE
	Investigación sobre ocurrencia de incendios en Pantanal
	Escalamiento de las lecciones aprendidas de RESTAURación I en otros Bosques Modelo de la RLABM. <ul style="list-style-type: none"> • Guía de lineamientos estratégicos para el escalamiento • Plan de acción para la restauración y gestión de incendios en BM Chorotega • Plan de acción para la restauración y gestión BM Abancay/Apurímac
Desarrollo de capacidades	<ul style="list-style-type: none"> • Becas para estudios de maestría en CATIE en el periodo 2023/2024 (5 mujeres) • Taller Internacional Presencial en Costa Rica sobre “Gobernanza del Fuego: La participación social efectiva en la gestión de los Incendios (20 mujeres y 26 hombres) • Programa de formación virtual Bioeconomía de los productos forestales no maderables (39 mujeres y 32 hombres) • Programa de formación virtual Jóvenes y Liderazgo para la gestión del paisaje (30 mujeres y 26 hombres) • Curso virtual Negocios sostenibles como parte de las estrategias de Restauración de paisajes forestales (39 mujeres y 34 hombres).
Gobernanza para la restauración	<ul style="list-style-type: none"> • Reunión Directorio Risaralda, Colombia • Apoyo a las labores de presidencia y Gerencia RLABM
	<ul style="list-style-type: none"> • Sitio web de la RLABM • Hub de la RLABM actualizada y funcionando • 13 publicaciones técnicas vinculadas a restauración (• Línea de base de equidad de género de la RLABM

- **Proyecto Climate (Marzo 2023)**

Este proyecto se desarrolló en el mes de marzo 2023 aprovechando una oportunidad de financiamiento del Gobierno de Canadá en el año fiscal que concluyó en marzo del 2023. Los productos desarrollados fueron los siguientes:

Componente	Productos
Creación de capacidades	<ul style="list-style-type: none"> • Becas para estudios de maestría en CATIE en el periodo 2023/2024 (4 mujeres y 3 hombres)
Asistencia técnica a Bosque Modelo	<ul style="list-style-type: none"> • Participación en la primera reunión de la Red Brasileña de Bosques Modelo en Brasil.
	<ul style="list-style-type: none"> • Asistencia técnica a ACOFOP para la reunión del Directorio 2023 en Guatemala

- **Plan Estratégico de la RLABM (2023-2027)**

El equipo de gerencia trabajó en un nuevo Plan Estratégico para el periodo 2023-2027. Este fue liderado por Claudia Rojas quien con base en varias reuniones con el equipo de gerencia elaboró un primer documento mismo que fue compartido con los Bosques Modelo para sus aportes.

Se espera presentar el Plan Estratégico en la próxima reunión del Directorio donde se someterá a aprobación.

LÍNEA DE ACCIÓN 4

Apoyo a Bosques Modelo

- **Asistencia a Bosques Modelo Pichanaki en Perú**
 - Participación en el Fórum internacional: gobernanza efectiva y participativa para la adaptación y mitigación al cambio climático en el Bosque Modelo Pichanaki - Reserva De Biosfera Bosques De Neblina Selva Central.



- Vista a Comunidad Ashaninka quienes son beneficiarios del proyecto RESTAURacción.



- Visita a Bosque Escuela Santori, donde se conocieron ensayos con tratamientos de restauración productiva que han sido promovidos con fondos del proyecto RESTAURacción.

- **Asistencia a Bosques Modelo Villa Rica en Perú**

- I Foro Internacional: Gobernanza efectiva y participativa para la adaptación y mitigación al cambio climático en el Bosque Modelo Villa Rica - Reserva de Biosfera Oxapampa Ashaninka Yanasha



- Recorrido por el territorio de incidencia de BM Villa Rica. Se conoce de los retos y oportunidades vinculados a la gestión de espacios naturales de conservación y de sistemas agroforestales con Café.

- Visita a comunidad Yanasha. El público objetivo de esta visita fueron representantes de la plataforma del Bosque Modelo Villa Rica y de la Reserva de Biosfera Oxapampa Asháninka Yanasha, y público en general.



- **Primer encuentro de la Red Brasileña de Bosques Modelo**

Las actividades estuvieron organizadas por el Bosque Modelo Mata Atlántica en representación de la Red Brasileña de Bosques Modelo, con apoyo del Proyecto Conexión Mata Atlántica. El evento tuvo cuatro etapas bien definidas:

- Encuentro en Centro de Eventos de Muriaé, Minas Gerais. En este encuentro se tuvo una serie de presentaciones por parte de los distintos representantes de Bosques Modelo de Brasil y la RLABM, representantes de la Iniciativa 1000 paisajes para 1 billón de personas



- Visita a Finca demostrativa Fazenda Santa Lucía. En esta finca se vio en el terreno varias iniciativas de restauración del paisaje apoyadas por el proyecto Conexión Mata Atlántica.



- Visita al área natural Protegida Sierra de Brigadeiro. Se conoció la historia del área natural, establecida en la parte alta de la sierra, de importancia para el servicio de provisión hídrica y para la protección de la biodiversidad de este sector de la Mata Atlántica, que se creó a través de un proceso de negociación con los vecinos de la zona y dirigentes de los municipios involucrados.



- Reunión de representantes de los Bosques Modelo de Brasil. Se discutió sobre los próximos pasos a seguir para el fortalecimiento de la RBBM, mediante:



● **Hub del Conocimiento de la RLABM**

Se cuenta con una herramienta denominada el “Hub de conocimiento de los Bosques Modelo”, y que está ubicado en el sitio web de la RLABM (<http://www.bosquesmodelo.net/>). La herramienta, elaborada en el marco del proyecto RESTAURación y que actualmente posee cerca de 500 fuentes, permite el almacenamiento, revisión y descarga de documentos (artículos científicos y extensión, reportes de experiencias de campo, tesis de grado y postgrados, informes de proyectos, entre otros) asociados con los Bosques Modelo de la RLABM, y de otras redes.

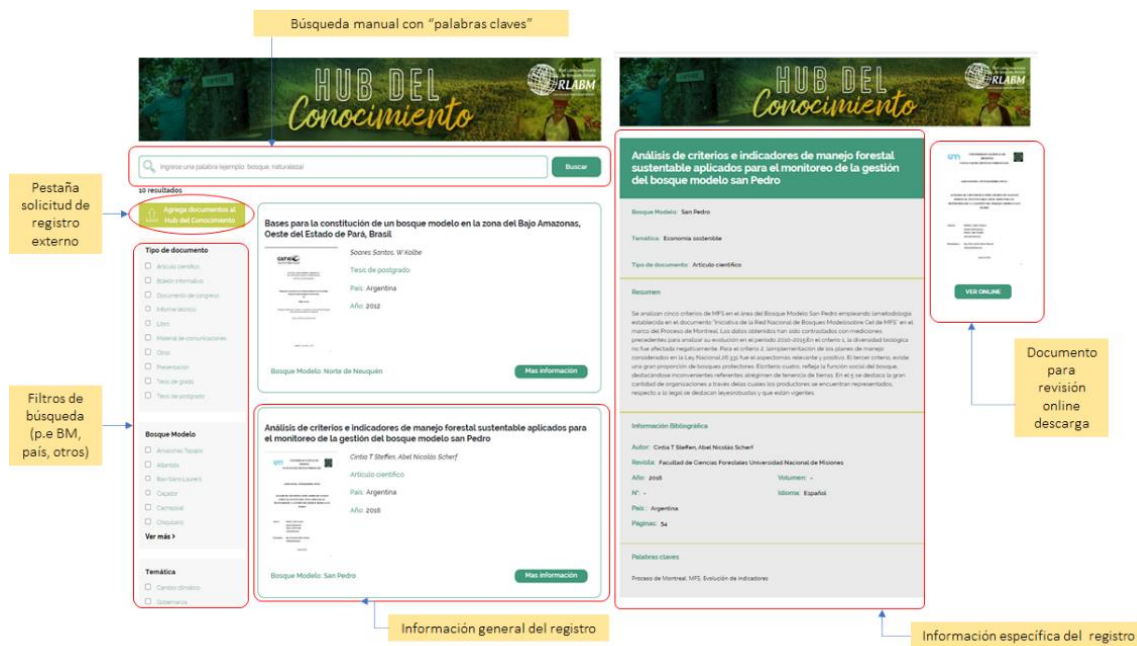

La herramienta permite que cualquier usuario, relacionado directa o indirectamente con los Bosques Modelo solicite el ingreso de información al Hub. Para acceder a la herramienta se puede utilizar el siguiente vinculo, mientras que para solicitar la incorporación de documento se debe acceder al siguiente formulario (Formulario Google). Se espera para el siguiente período, que la herramienta se adapte a inglés y portugués. La siguiente imagen muestra la estructura del Hub.

● **Línea base de género**

El estudio de línea base fue realizado por Claudia Rojas quien estableció tres pasos hasta la conclusión de los productos finales.

- Paso 1. Elaboración de propuesta de indicadores e instrumentos de recojo de información.
- Paso 2. Levantamiento de información
- Paso 3. Procesamiento de resultados y elaboración de informe de línea base

Los resultados de esta línea base se obtuvieron por la participación de 40 personas (16 hombres y 24 mujeres), representantes de 24 Bosques Modelo de la RLABM. Como resumen de los resultados y conclusiones, los cuales están organizadas de acuerdo con las líneas de acción de la Estrategia de Género de la RLABM, se pueden señalar lo siguiente:

Eje estratégico	Indicador	Línea Base
Educación y concientización en igualdad de género	Bosques Modelo que perciben que incrementan su conciencia sobre igualdad y equidad de género	30% de BM considera que sus organizaciones socias tienen una conciencia alta y muy alta sobre promover la igualdad y equidad de género. 9% de BM considera que los habitantes del territorio tienen una conciencia alta y muy alta sobre promover la igualdad y equidad de género.
	Porcentaje de bosques modelo que consideran que han fortalecido sus competencias para aplicar el enfoque de género	14% de BM perciben que sus capacidades para aplicar el enfoque de género son altas o muy altas. 28% de BM consideran que en sus plataformas hay muchas y mediana cantidad de personas con capacidades para aplicar el enfoque de género. 27% de BM perciben que reciben capacitaciones en un nivel alto y mediano.
Fortalecimiento del capital social	Bosques modelo hacen crecer su red de organizaciones interesadas en apoyar procesos de igualdad y equidad de género.	25% de BM afirman que al menos la mitad de sus organizaciones socias tienen una política o estrategia de género.
Fortalecimiento de capacidades locales y acceso al capital político de la población en condición de vulnerabilidad	Porcentaje de Bosques Modelo que han realizado un diagnóstico sobre la situación de igualdad y equidad de género.	29% de BM han realizado un diagnóstico de género en sus territorios.
	Bosques Modelo incrementan la equidad de representación en SUS espacios de toma de decisiones	13% de BM tienen representación igualitaria de mujeres y hombres en sus Directorios o Comités Ejecutivos. 17% de BM tienen mayor representación de mujeres que de hombres en estas instancias. En 38% de BM las mujeres y hombres ocupan cualquier tipo de cargo dentro de sus Directorios o Comités Ejecutivos.
Análisis transversal del enfoque de género	Bosques Modelo llevan a la práctica el enfoque de género mediante acciones estratégicas	42% de BM tienen una estrategia de género documentada o están implementando la estrategia de la RLABM. Otro 17% de BM han incorporado objetivos estratégicos en sus planes. 29% afirman que aplican el enfoque de género durante el proceso de diseño de proyectos, 25% consideran que lo hacen durante la ejecución y 29% durante el monitoreo y evaluación.

Educación y concientización en equidad e igualdad de género. La capacidad de los bosques modelo para aplicar el enfoque de género en las iniciativas que implementar en los territorios es mayoritariamente baja y media. Ello se relaciona con el nivel de capacitación que reciben los Directorios y equipos técnicos, el cual es percibido como bajo o medio y con el número de personas que tienen competencias desarrolladas para este fin en cada bosque modelo, el cual también es bajo. Aparentemente, desde la institucionalidad de los bosques modelo no se generan o facilitan espacios de capacitación para especializarse en el tema y, aunque varias de las organizaciones socias sí capacitan a sus propios equipos técnicos, estas acciones no se realizan de manera

articulada o colectiva para todos representantes de las organizaciones que integran los bosques modelo.

Fortalecimiento del capital social de la RLABM y de cada BM. Todavía resultan pocas las organizaciones de los bosques modelo que tienen una política o estrategia de género propia, lo que limita que se pueda priorizar y asignar más recursos para promover la igualdad y equidad de género desde cada organización. Aun así, la mayoría de bosques modelo tienen identificadas otras organizaciones que promueven este fin y con quienes podrían, eventualmente, formar alianzas y atraerlas a la plataforma.

Fortalecimiento de capacidades locales y acceso al capital político de la población en condición de vulnerabilidad. El involucramiento de mujeres en los Directorios y Comités Ejecutivos de los bosques modelo es variable, desde algunos donde hay igual cantidad de hombres y mujeres como aquellos en los que hay mayor o menor cantidad de mujeres. Sin embargo, respecto de la predominancia de las funciones que ocupan en los niveles directivos, todavía prevalece la tendencia mayoritaria a ocupar los cargos que implican menor liderazgo (secretaría, tesorería, vocalía).

Análisis transversal del enfoque de género. La mayoría de los bosques modelo que participaron de la construcción de la línea base están implementando una estrategia de género, sin embargo, una minoría lo hace en un nivel alto. Por otro lado, aunque no todos los bosques modelo tengan una estrategia, sí consideran que realizan acciones con enfoque de género, principalmente cuando así lo exige el financiador del proyecto que se vienen ejecutando. En ese sentido, merecen más atención los procesos de diseño y monitoreo, que son percibidos que se realizan con un nivel más bajo de enfoque de género, en comparación al proceso de ejecución.

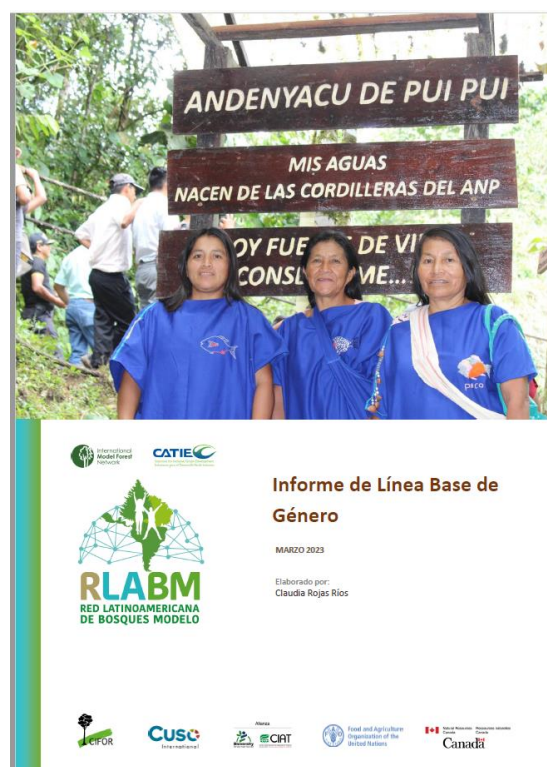

En la página web de la RLABM; se encuentra el documento completo

- **Guía de lineamientos estratégicos para el escalamiento RESTAURación I.**

La Guía ha sido elaborada con base en la sistematización de talleres de intercambio de experiencias, encuestas en líneas y presentaciones de los bosques modelo a lo largo del tiempo de implementación del proyecto RESTAURación.

Cada bosque modelo ha articulado esta iniciativa a los procesos en marcha y particularidades de sus respectivos ámbitos, lo cual ha derivado en rutas de acción y estrategias especializadas, de acuerdo con cada contexto. Sin embargo, estas experiencias se han enfrentado a retos en común y han contribuido a objetivos similares, lo que permite sistematizar generalidades y lecciones aprendidas que pueden servir para orientar a otros bosques modelo en el camino hacia la restauración de territorios en el marco de una gobernanza territorial inclusiva.

El objetivo de esta Guía es sintetizar estas lecciones aprendidas y brindar orientaciones en torno a cuatro temas:

- ❖ Identificación de prioridades, implementación y monitoreo de la restauración
- ❖ Gestión del conocimiento y fortalecimiento de capacidades
- ❖ Buena gobernanza para la restauración
- ❖ Promoción de la inclusión de diversidad.

Cada uno de estos temas, se ha identificado: a) las principales actividades que son factibles de realizarse cuando se tiene la oportunidad de recibir un financiamiento y b) las principales consideraciones y estrategias a ser tomadas en cuenta para asegurar el éxito de las iniciativas.

El documento final está anexo al presente informe y se encuentra disponible en el siguiente enlace:

https://docs.google.com/document/d/1l0quyCGuuMWxQ11zhIACipRY6G-CjhPv/edit?usp=share_link&oid=101705237744269956881&rtpof=true&sd=true

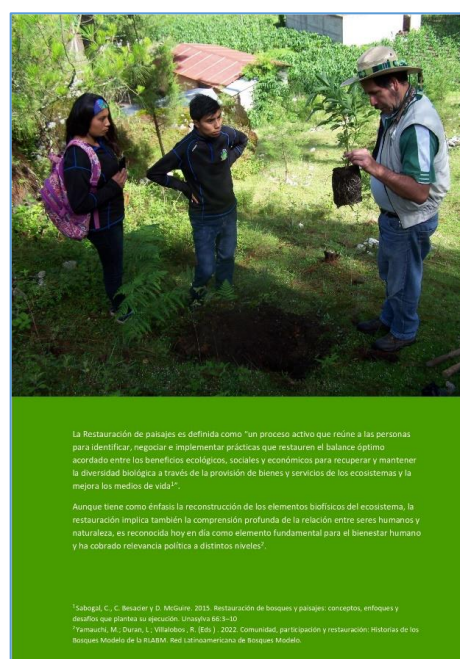

- **Gobernanza para la gestión de incendios forestales en la región Chorotega, Costa Rica**

Como parte del proyecto RESTAURacción se trabajó en la construcción de una propuesta participativa para fortalecer la gobernanza de la gestión de incendios forestales en el área de acción del Bosque Modelo Chorotega. La propuesta fue elaborada por Claudia Medellín y Roger Villalobos

Como resultado y de acuerdo con los actores presentes en los talleres los cuatro elementos que deben considerarse para lograr la articulación de actores a nivel regional son:

- Contar con recursos financieros mínimos para cubrir los costos de la coordinación e idealmente con un capital semilla para ejecutar acciones concretas.
- Es necesario contar con el recurso humano para dar seguimiento al proceso de fortalecimiento de la gobernanza, sin embargo, no es claro si el ACT puede asumir esta tarea y si tiene el personal para cumplir con este rol.
- Reconocer la importancia del aporte de las distintas instituciones en la prevención y gestión de incendios forestales, concientizar a los funcionarios de instituciones clave para incentivar su participación.
- Vincular la implementación de acciones identificadas en esta propuesta con mecanismos de planificación ya existentes, por ejemplo, El Plan Regional de Adaptación y Mitigación al Cambio Climático del Área de Conservación Tempisque (SINAC 2022).

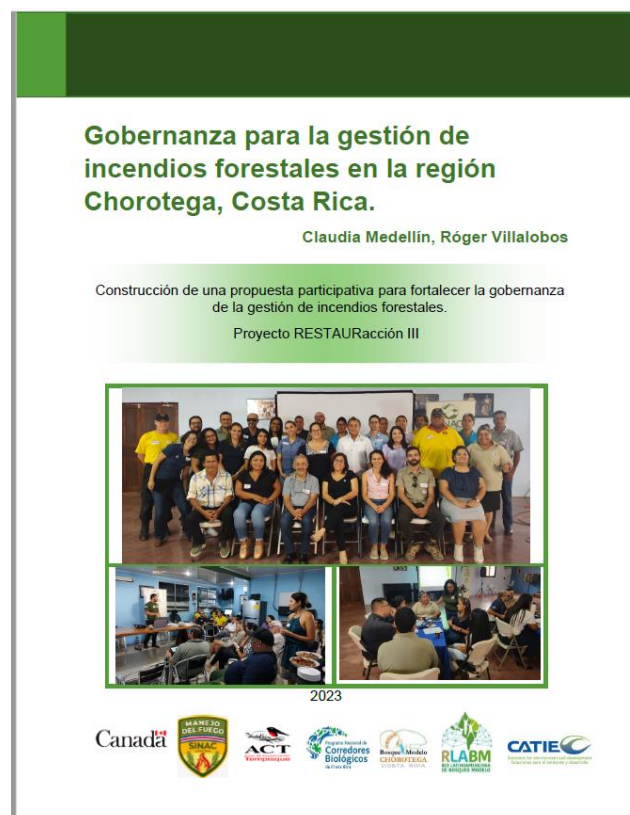

En la página web de la RLABM (www.bosquemodelo.net) se encuentra el documento de la guía

• Plan de acción para la restauración del BM Abancay - Apurímac, Perú

La elaboración del plan fue resultado de un proceso participativo centrado en el grupo gestor del Bosque Modelo Abancay – Apurímac, con los aportes de un amplio grupo de actores clave del mismo. La facilitación se sostuvo en una metodología participativa y escalonada, con la colaboración de distintos tipos de actores clave del bosque modelo, a través de actividades como reuniones de coordinación, entrevistas, talleres, visitas a campo, encuestas en línea, entre otros.

El plan está organizado en las siguientes secciones:

- ❖ Contexto global, nacional y de la región Apurímac.
- ❖ Caracterización del paisaje.
- ❖ Mapeo de actores clave e iniciativas para la restauración del paisaje.
- ❖ Dinámicas de degradación y restauración.
- ❖ Avances y brechas estratégicas para la restauración del paisaje
- ❖ Plan de Acción

El documento final está anexo al presente informe y se encuentra disponible en el siguiente enlace:

https://docs.google.com/document/d/1I0quyCGuuMWxQ11zhACipRY6G-CjhPv/edit?usp=share_link&oid=101705237744269956881&rtpof=true&sd=true

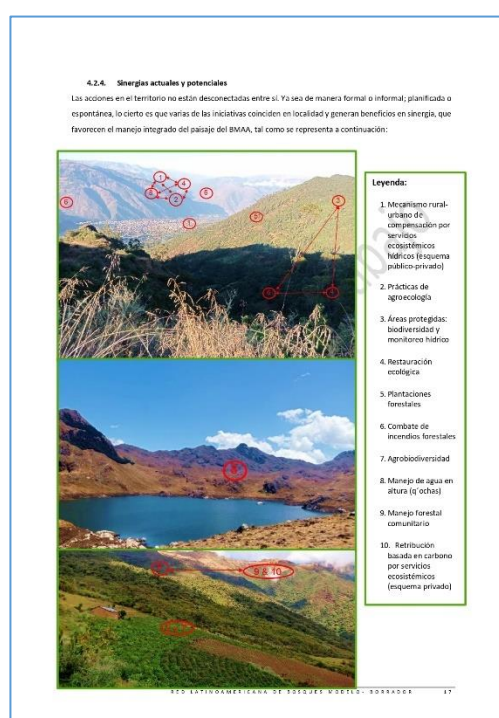

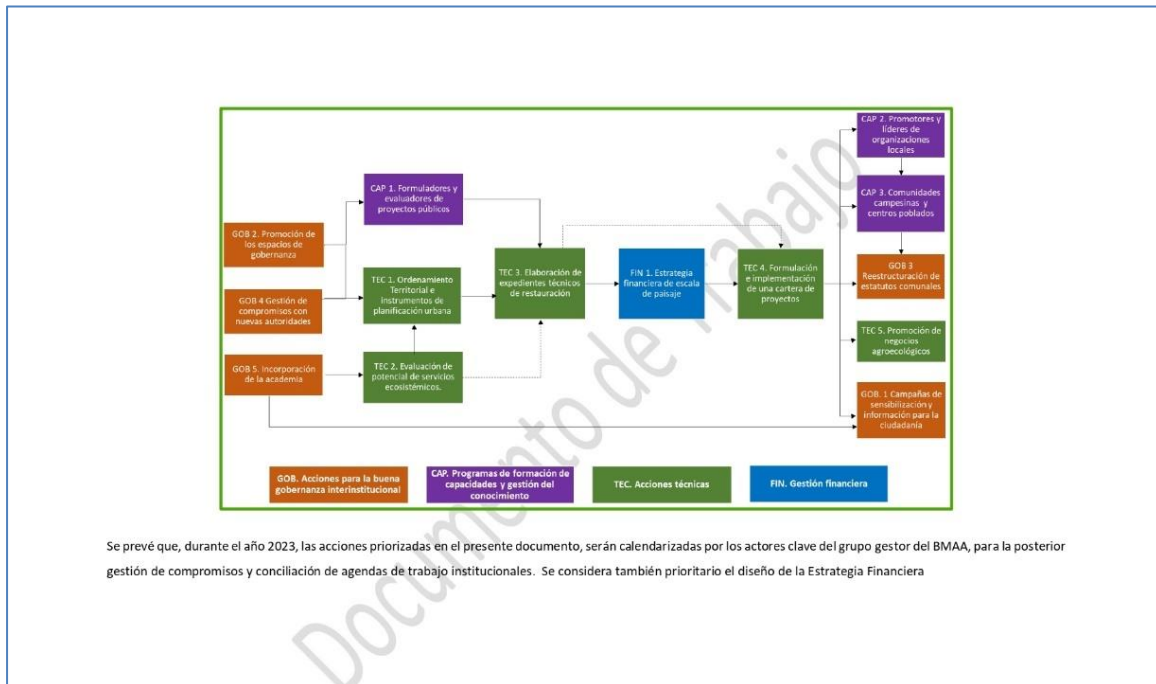

El informe completo del Plan de acción para la Restauración del Paisaje en el Bosque Modelo Abancay – Apurímac lo puede encontrar en el siguiente link <https://intranet.catie.ac.cr/flipbook/EB051188/go/>

• **Apoyo al Bosque Modelo manejo Forestal Biosfera Maya en la realización del Directorio**

Se coordinó con la Asociación de Comunidades Forestales de Petén la semana de reunión del Directorio prevista del 4 al 8 de setiembre quienes asumirán los costos de alojamiento, transporte local y alimentación durante el evento. La temática del evento que acompañará a la reunión del Directorio será “Modelo de tenencia de derecho de los bosques y territorios en Latinoamérica”.

La agenda prevista es la siguiente:

Domingo 3	Lunes 4	Martes 5	Miércoles 6	Jueves 7	Viernes 8
Viaje desde su país a Ciudad Flores, Petén, Guatemala	Evento (Ponencias)	Evento (Gira de campo)	Evento (Ponencias)	Visita Parque Nacional Tikal	Reunión del Directorio Tarde/Noche Retorno de participantes

• **Presentación a Grupo gestor de una iniciativa de Bosque Modelo en Paraguay**

El 17 de junio del 2023 se realizó una reunión con la comunidad del departamento de Cordillera, Paraguay a fin de presentar el concepto y esquema del Bosque Modelo para explorar el interés de las organizaciones en formar parte de esta iniciativa. Participaron más de 15 personas de diferentes sectores que incluyen sociedad civil, organizaciones gubernamentales, no gubernamentales y representantes de la academia. Se nombró a dos coordinadores locales para dar seguimiento a los acuerdos tomados

LÍNEA DE ACCIÓN 5**Fortalecimiento de capacidades**

- **Becas de maestría**

Se otorgaron un total de 12 becas de maestría a los siguientes estudiantes:

N°	Nombre	País
1	Amanda Sellarín	Brasil
2	Jéssica Schlosser de Sa Teles	Brasil
3	Sayori Minato	Brasil
4	Cristina Fueres	Ecuador
5	Mauricio Reyes	Ecuador
6	Fiorela Castro	Perú
7	Evans Quispe	Perú
8	Marcella Sarti	Guatemala
9	Danilo Torres	Costa Rica
10	Laura Brito	Cuba
11	Belkis Ramírez	Honduras
12	Ireana Lara	México

- **Cursos desarrollados**

- Programa de formación virtual “Negocios sostenibles como parte de las estrategias de Restauración de paisajes forestales”. El curso se llevó a cabo del 30 de enero al 8 de marzo, 2023. Participaron un total de 73 personas (39 mujeres 34 hombres)



- Investigaciones**

Como parte del Programa de Maestría de Manejo y Conservación de Bosques y Biodiversidad del CATIE se vienen las siguientes investigaciones con apoyo del Proyecto RESTAURación y Climate por estudiantes becados por el gobierno de Canadá:

Proyecto RESTAURación

Nombre	Título	País
Amanda Sellarín:	El pago por servicios ambientales, el FONAFIFO y la industria 4.0 – Desafíos y nuevas tecnologías para el mercado sostenible	Brasil
Laura Brito	Recuperación de áreas afectadas por los incendios en el Paisaje Natural Protegido Topes de Collantes, Cuba	Cuba
Cristina Fueres:	Estrategia de equidad e inclusión de género e intergeneracional como herramienta de Gobernanza en la Gestión de paisaje del Bosque Modelo Los Altos, Guatemala	Ecuador
Marcella Sarti	Evaluación de procesos de restauración en Bosque Seco Tropical en el Parque Nacional Santa Rosa, Provincia de Guanacaste, Costa Rica	Guatemala
Ireana Lara	Desarrollo de una estrategia de gobernanza para la restauración y la gestión del fuego en el Pacífico Norte de Costa Rica	México

Proyecto Climate

Nombre	Título	País
Jessica Schlosser	Redes de facilitadores del conocimiento, responsables de la toma de decisiones y flujos de información que incluyan pruebas científicas sobre el impacto del fuego en la biodiversidad del Pantanal	Brasil
Sayori Minato	Sistema de monitoreo de los recursos ecosistémicos y creación de instrumentos de gestión en Golfo de Nicoya, Costa Rica	Brasil
Danilo Torres	Estimación de biomasa y contenido de carbono en manglares del Golfo de Nicoya a partir de imágenes de drones	Costa Rica
Mauricio Reyes	Gobernanza, restauración y protección ante los fuegos forestales en el Bosque Modelo de la Bio Región del Chocó Andino de Pichincha, Ecuador	Ecuador
Belkis Ramírez	Sucesión ecológica en sitios de rehabilitación de manglares	Honduras
Fiorela Castro	Impactos del procesamiento del café en la etapa del beneficio en el recurso hídrico superficial y la capacidad de la institucionalidad local y comunitaria para la regulación y vigilancia ambiental en los Municipios de Guatemala del Trifinio	Perú
Evans Quispe	Factores de éxito de la forestería comunitaria en tres sitios en México	Perú

Así mismo, iniciaron las sustentaciones de tesis de investigación de los becarios el año pasado



- **Áreas demostrativas de restauración en la Finca del CATIE**

Las áreas demostrativas y experimentales de restauración son un conjunto de áreas implementadas en la finca del CATIE en Turrialba, con el fin de ofrecer una oportunidad para el aprendizaje y vivencia sobre diferentes estrategias de restauración de paisajes. Implementadas como parte del Proyecto RESTAURación (2022-2023), con financiamiento del Gobierno de Canadá, estas áreas representan espacios de aprendizaje y reflexión que buscan estimular el conocimiento teórico y práctico de investigadores, trabajadores, estudiantes y visitantes del CATIE y promover la restauración de paisajes a nivel latinoamericano. El informe resume el proceso de implementación y características básicas de un conjunto de 6 sitios de intervención: (1) Regeneración natural asistida con enfoque comercial – “Bosque Las Gemelas”; (2) Nucleación aplicada – “El Relleno”; (3) Regeneración natural asistida – “Bosque La Guardia”; (4) Corredor ribereño - “Quebrada Grande”; (5) Sistema silvopastoril - “Las Tecas”; (6) Plantación mixta – “AstraZeneca Rainforest”.

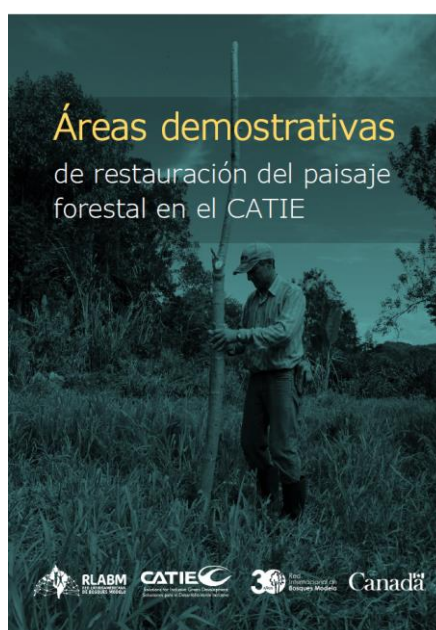

En la página web de la RLABM (www.bosquemodelo.net) se encuentra el documento de las áreas demostrativas.

.LÍNEA DE ACCION 6**Evaluación de Bosques Modelo**

- Evaluación del estado de los Bosques Modelo de la RLABM**

Se realizó una evaluación del estado de los Bosques Modelo. La situación es la siguiente:

País	Bosque Modelo	Año	Situación					
			1	2	3	4		
Argentina	Futaleufú	1998						
	Formoseño	2000						
	Jujuy	2002						
	Tucumán	2008						
Bolivia	Chiquitanía Sostenible	2005						
Brasil	Mata Atlántica	2005						
	Mosaico Sertão Veredas Peruaçu	2005						
	Cazador	2013						
	Amazonas Tapajós	2017						
	Hileia Baiana	2019						
	Pantanal	2022						
Chile	Araucarias del Alto Malleco	2002						
	Panguipulli	2005						
	Cachapoal	2008						
Colombia	Risaralda	2008						
Costa Rica	Reventazón	2003						
	Chorotega	2011						
Cuba	Sabana de Manacas	2008						
Ecuador	Chocó Andino	2016						
Guatemala	Lachuá	2008						
	Los Altos	2009						
Honduras	Atlántida	2006						
	Yoro	2007						
	Noreste Olancho	2012						
	Sico - Paulaya	2012						
	Noroeste de Olancho	2016						
Perú	Pichanaki	2015						
	Río Huayabamba - Abiseo	2015						
	Villa Rica	2017						
	Abancay/Apurímac	2022						
Puerto Rico	Nacional de Puerto Rico	2007						
R. Dominicana	Colinas Bajas	2014						
	Yaque del Norte	2007						
			12	14	7	2		
Calificación	1 Aceptable		2 Regular		3 Muy débil		4 No opera	

Como resultado de esta evaluación se desprende que el Bosque Modelo Formoseño (Argentina) y Cazador (Brasil) no están operativos desde hace varios años por lo que se recomienda su desafiliación de la RLABM.